

文泉会報

発行日 令和3年6月18日
編集 札幌学院大学文泉会事務局
〒069-8555
北海道江別市文京台11番地
Tel.011(386)8111(代) Fax.011(387)0977
E-mail:do-usou@ims.sgu.ac.jp
URL <https://www.sgu.ac.jp/bunsen1/>

コロナ終息を願って

コロナ禍が1年以上に及び気が減入っている最中、会員の皆様方には、文泉会活動にご協力頂き感謝致します。コロナにつきましては、感染拡大を抑える「まん延防止等重点措置」が適用されましたが、感染者急増に歯止めの兆しは見えず、北海道でも、新型コロナウイルスに感染した人が増え始めました。

8月下旬に予定していた「定期総会・サマーフェスティバル」を中止することに決定しました。新型コロナウイルス感染症の収束が見通せない為、中止は2年連続となりますので、会員皆様の支部活動に懸けるモチベーションが失われないか心配です。

2020年はコロナ禍の為、残念ながら殆どの行事が中止となりました。

2021年は一日でも早くコロナ禍が終息し、安寧な日々が訪れる事を願うと共に行事が計画通りに無事開催される事を願っています。

他の災害については、10年前の東日本大震災・熊本県の豪雨、その他各地でも風が吹き、雨が降ると台風並みの被害を被り、竜巻・地震の回数も多く、被害も出ています。被災地の復興に向け懸命に努力しているのは頼もしいが、いまだ行方不明者、仮設住宅生活者が多くいる事に心が痛みます。早く普通の生活に戻れる様祈念致します。しかし“今、何をやらなければならないか?”という兎に角コロナ対策です。医療崩壊、ワクチン不足、五輪の行方等はどうなるのだろう。早くコロナ禍が終息し、安心した生活を送りたいものです。

会員皆様のお力添えを重ねてお願いしご挨拶と致します。



札幌学院大学文泉会

会長 佐藤 政隆 (商1-商商)
(株)ドン・リース&レンタル
代表取締役社長

重要なお知らせ

「2021年定期総会・サマーフェスティバル」の中止連絡 … 2

会長挨拶 …………… 1

令和3年度第45回定期総会の議案 … 4~5

重要なお知らせ

令和3年6月18日

札幌学院大学 文泉会
会 員 各 位

札幌学院大学 文泉会
会 長 佐藤 政隆

「2021年度定期総会・サマーフェスティバル」の中止連絡 !!

謹啓 初夏の候、ますますご清祥のこととお慶び申し上げます。

平素より本会の事業の推進・運営につきまして特段のご理解とご協力を賜り厚くお礼を申し上げます。

さて、文泉会では、例年8月下旬に「定期総会・サマーフェスティバル」を開催しており、今年も開催すべく会場の予約等準備を進めてまいりました。しかし、新型コロナウイルスの感染拡大防止策を徹底していた本学においても学生のクラスターが発生してしまい、感染拡大に翻弄されているのが現状であります。

こうした状況に鑑み、4月9日(金)開催の会長・副会長会議で検討の結果、昨年に引き続き「定期総会・サマーフェスティバル」は感染の収束が見通せないため中止する事に決定致しました。

定期総会は昨年に引き続き書面で議決権を行使していただく「書面議決」で実施致します。

皆様のご理解とご協力をお願い申し上げます。

◇支部役員会、支部総会、支部交流会等の自粛対応について

現在も「新型コロナウイルス感染症緊急事態宣言」及び「まん延防止等重点措置」が各地で発令されております。しかし感染者も下げ止まりで推移している地区もある事から支部集合会を「自粛対応」と致します。

自粛期間 令和3年6月1日～令和4年5月31日

1. 支部集合会は、以下の5点を遵守するなど感染症拡大防止を徹底した上で開催して下さい。

- ① マスク着用 ② 手指消毒 ③ 3密の回避 ④ 懇親会の中止 ⑤ 会合は短時間で!!

これまで以上の警戒が必要です。皆一丸となってこの難局を乗り越え安心した生活を取り戻しましょう。

謹白

第44回定期総会（書面議決）開催

令和2年度定期総会は新型コロナウイルス感染症拡大状況を鑑み、「書面議決」として実施されました。

6月下旬に2議案、2報告を議案書として議決権行使書とともに各代議員に郵送し、7月20日を期限としてご返送いただき、賛成票が過半数を占め、議案すべて承認可決されました。

代議員（議決権）総数 212名 うち出席会員数 100名

議案第1号 令和元年度事業報告・並びに収支決算報告及び監査報告について（賛成 97 反対 0 無効 3）

議案第2号 令和2年度事業計画・収支予算について（賛成 97 反対 0 無効 3）

報告第1号 2019サマーフェスティバルの収支について（賛成 97 反対 0 無効 3）

報告第2号 文泉会支部役員会・支部総会について（賛成 97 反対 0 無効 3）

ご協力ありがとうございました。



功労者表彰

今年度はコロナ禍のため各受賞者に対して感謝状並びに記念品の送付を行い、これまでのご活躍を称えました。



小林静雄氏（短大23期I商）

平成22年から支部長として支部の発展と充実にご尽力されました。



平田 吏氏（商大8期商商）

平成元年から事務局長、支部長として支部の発展と充実にご尽力されました。

がんばれ! サツガク生

学生のクラブ活動にも新型コロナウイルスによる制限等の影響がある中、全国大会への出場を果たした2クラブに奨励金を贈呈しました。



バスケットボール部（女子）

全日本大学バスケットボール選手権大会

陸上競技部 第52回全日本大学駅伝対校選手権大会

善意に感謝します

令和2年度中にご寄付をいただいた皆様です。

○ 五樹会 様
（五樹会残金として）
幹事 多田清八様

○ 小林宏充様（学院30期）

貴重な浄財は同窓会活動に使わせていただきます。

新入会員数（卒業生総数）

| | | |
|------|---------------|-----|
| 経営学部 | 経営学科 | 79 |
| | 会計ファイナンス学科 | 22 |
| 経済学部 | 経済学科 | 104 |
| 人文学部 | 人間科学科 | 78 |
| | 英語英米文化学科 | 38 |
| | 臨床心理学科 | 48 |
| | こども発達学科 | 39 |
| 法学部 | 法律学科 | 96 |
| | 〈学部計〉 | 504 |
| 大学院 | 法学研究科 | 7 |
| | 臨床心理学研究科 | 6 |
| | 地域社会マネジメント研究科 | 2 |
| | 〈研究科計〉 | 15 |
| | 合計 | 519 |

第37回文泉会 ゴルフ大会参加募集

日時▷ 令和3年9月18日(土)
午前8時24分スタート
場所▷ 札幌リージェントゴルフ倶楽部
(旧コース)
北広島市島松641
電話 011-377-3111
会費：無料
プレー料金：11,000円（各自フロント清算）

競技方法：ダブルリペア方式
受付時間：午前7時30分～午前8時
参加ご希望の方は9月10日(金)までに
電話またはFAXにてお申込みください。
Tel 011-386-8111
Fax 011-387-0977

☆新型コロナ感染状況により中止となることがあります。

◆ 2021年 春褒章・叙勲

◇ 瑞宝双光章

阿部島 讓氏（短大20期I商）

元渡島西部広域事務組合消防司令長
知内町

◇ 瑞宝単光章

鈴木 敦哉氏（商大11期人人）

元法務事務官 帯広市

浜田 亘氏（商大10期人人）

元法務事務官 北斗市

◇ 瑞宝小綬章

北 勝利氏（短大18期II商）

元釧路支庁長 札幌市北区

◇ 旭日単光章

曾慶 一介氏（短大16期I商）

南富良野町商工会長 南富良野町

受賞をご披露し、
会員と共に喜び申し上げます

《令和3年度 第45回定期総会の議案》

第45回定期総会は新型コロナウイルス感染拡大防止のため、書面議決となります。この議案は、常任幹事会の承認を得て提案するものです。

令和2年度 事業報告(要約)

I 総務関係

1 大学行事・学務に対する協力

2 財政状況

予 算 15,147千円

執行額 10,504千円

繰越金 4,642千円

II 事業関係

1 文泉会報

＜第93号＞6月20日発行

2 学生課外活動等への後援

全国大会出場クラブに奨励金贈呈

3 会員に対する福利厚生

(1)親睦ゴルフ大会

コロナ感染拡大防止のため中止

(2)会員の慶弔に対する電報送付

4 2020文泉会サマーフェスティバル開催

コロナ感染拡大防止のため中止

5 大学・学生に対する後援

卒業記念品を贈呈

III 組織強化関係

1 会員の組織状況（令和3年5月31日現在）

総会員数 51,258名

確認会員数 27,367名

2 支部総会の開催状況

コロナ感染拡大防止のため大多数が中止

オンライン等にて開催した支部もあった

3 支部活動の活性化への取り組み

コロナ感染拡大防止のため活動自粛または中止

4 同期会開催状況

OB会 1件

援助金（案内状等通信費相当額）を交付

5 その他

協賛・出店していた大学祭がコロナ感染拡大防止のため中止

令和2年度収支決算報告書 自令和2年6月1日～至令和3年5月31日

1. 一般会計

単位：円

| 項 目 | 2年6月～3年5月 | 実績額 | 対 比 額 | 対 比 率 |
|----------|------------|------------|------------|---------|
| 収入の部 | | | | |
| 会費収入 | 10,960,000 | 1,015,000 | 55,000 | 100.50% |
| 積立金より | 5,000,000 | 0 | ▲5,000,000 | 0.00% |
| 受取利息 | 703,000 | 605,841 | ▲97,159 | 86.18% |
| 雑収入 | 30,000 | 21,297 | ▲8,703 | 70.99% |
| 繰越金 | 3,504,381 | 3,504,381 | 0 | 100.00% |
| 合 計 | 20,197,381 | 15,146,519 | ▲5,050,862 | 74.99% |
| 支出の部 | | | | |
| 定期総会費 | 1,000,000 | 101,364 | ▲898,636 | 10.14% |
| 代議員会費 | 0 | 0 | 0 | 0.00% |
| 支部長会議費 | 0 | 0 | 0 | 0.00% |
| 総会議費 | 500,000 | 65,732 | ▲434,268 | 13.15% |
| 人件費 | 2,400,000 | 2,462,680 | 62,680 | 102.61% |
| 印刷費 | 500,000 | 71,850 | ▲428,150 | 14.37% |
| 消耗品費 | 400,000 | 160,001 | ▲239,999 | 40.00% |
| 備品費 | 50,000 | 0 | ▲50,000 | 0.00% |
| 通信費 | 500,000 | 171,336 | ▲328,664 | 34.27% |
| 交通費 | 150,000 | 122,230 | ▲27,770 | 81.49% |
| 資料費 | 50,000 | 51,348 | 1,348 | 102.70% |
| システム管理費 | 50,000 | 37,950 | ▲12,050 | 75.90% |
| 雑費 | 300,000 | 90,117 | ▲209,883 | 30.04% |
| 小 計 | 4,400,000 | 3,167,512 | ▲1,232,488 | 71.99% |
| 計 | 5,900,000 | 3,334,608 | ▲2,565,392 | 56.52% |
| の事業 | | | | |
| 会報発行費 | 3,700,000 | 3,579,615 | ▲120,385 | 96.75% |
| 会員関係費 | 1,600,000 | 88,800 | ▲1,511,200 | 5.55% |
| 新会員歓迎費 | 100,000 | 0 | ▲100,000 | 0.00% |
| 学生生活動後援費 | 500,000 | 160,000 | ▲340,000 | 32.00% |
| 計 | 5,900,000 | 3,828,415 | ▲2,071,585 | 64.89% |
| 部組織強化 | | | | |
| 支部等振興費 | 2,280,000 | 1,545,000 | ▲735,000 | 67.76% |
| 組織強化費 | 2,000,000 | 795,677 | ▲1,204,323 | 39.78% |
| 計 | 4,280,000 | 2,340,677 | ▲1,939,323 | 54.69% |
| 積立・基金 | 0 | 0 | 0 | 0.00% |
| 寄付金 | 1,000,000 | 1,000,000 | 0 | 100.00% |
| 合 計 | 17,080,000 | 10,503,700 | ▲6,576,300 | 61.50% |
| 次年度繰越金 | 3,117,381 | 4,642,819 | 1,525,438 | 148.93% |

2. 特別会計

(1) 予納会費会計

| 項 目 | 2年度予算額 | 実績額 | 増 減 額 | 摘 要 |
|-----------|------------|------------|-------------|---|
| 収入 | | | | |
| 前年度繰越金 | 71,360,000 | 60,820,000 | ▲10,540,000 | H29年度生: 12,260,000 H30年度生: 14,520,000 R元年度生: 14,820,000 R2年度生: 19,220,000 |
| 新入学生分 | 14,000,000 | 15,400,000 | 1,400,000 | R3年度生: 15,400,000 |
| R元年度生(4人) | | 編入生80,000 | 80,000 | R元年度生: 80,000 |
| R2年度生(1人) | | 編入生20,000 | 20,000 | R2年度生: 20,000 |
| 合 計 | 85,360,000 | 76,320,000 | ▲9,040,000 | 前年度繰越金 60,820,000 |
| 支出 | | | | |
| 一般会計に繰入れ | 10,960,000 | 0 | ▲10,960,000 | H29年度生: 12,260,000 H30年度生: 14,520,000 R元年度生: 14,900,000 R2年度生: 19,240,000 R3年度生: 15,400,000 |
| 次年度繰越金 | 74,400,000 | 76,320,000 | 1,920,000 | 次年度繰越金 76,320,000 |
| 合 計 | 85,360,000 | 76,320,000 | ▲9,040,000 | |

(2) 積立・基金会計

| 項 目 | 2年度予算額 | 実績額 | 増 減 額 | 摘 要 (千円) |
|---------|------------|------------|-------|-------------------------|
| 収入 | | | | |
| 前年度繰越金 | 82,000,000 | 82,000,000 | 0 | 積立金 40,500 基金 41,500 |
| 合 計 | 82,000,000 | 82,000,000 | 0 | |
| 支出 | | | | |
| 一般会計へ繰入 | 0 | 0 | 0 | 0 |
| 次年度繰越金 | 82,000,000 | 82,000,000 | 0 | 40,500 41,500 |
| 合 計 | 82,000,000 | 82,000,000 | 0 | |

3. 財産目録

令和3年5月31日現在

| 種 別 | 金 額 | 種 別 | 金 額 |
|---------|-------------|-------------|-------------|
| 現金 | 115,380 | 一般会計繰越金 | 4,642,819 |
| 銀行普通預金 | 40,629,233 | 予納会費会計繰越金 | 76,320,000 |
| 郵便貯金 | 42,006 | 積立・基金会計繰越金 | 82,000,000 |
| 郵便振替 | 2,176,200 | トートバック 446個 | 247,976 |
| 定期預金 | 40,000,000 | | |
| 有価証券預け金 | 80,000,000 | 野村証券株 | |
| 貯蔵品 | 247,976 | | |
| 合 計 | 163,210,795 | 合 計 | 163,210,795 |

令和3年度 事業計画(案)

運営方針

札幌学院大学文泉会は、「会員相互の親睦を図り」「母校の発展に寄与する」ことを目的としている。

運営方針として

会員各位の協力と理解を得て次の諸事業を展開する。

- ① 母校の発展と充実に寄与するための支援をする。
- ② 将来を展望した財政計画を推進する。
- ③ 支部組織のあり方を検討し活性化を図る。
- ④ 広報活動等の効率化とあり方を提起する。
- ⑤ 学生の課外活動への援助を支援する。
- ⑥ 会員の福利厚生を支援する。

新型コロナウイルス感染リスク防止のため、会合等については自粛対応とする。

I 総務関係

1 諸会議の開催

- 会長・副会長会議
- 常任幹事会
- 会計監査
- 定期総会（書面議決）

2 財政基盤の確立並びに予算執行の効率化

II 事業関係

- 1 文泉会報 第94号 6月18日発行
- 2 2021文泉会サマーフェスティバル開催（中止）
- 3 親睦ゴルフ大会開催
- 4 学生の課外活動等に対する援助
- 5 会員に対する福利厚生
- 6 「母校訪問ツアー」を奨励
- 7 大学・学生に対する援助
- 8 支部会報発行に伴う援助金の交付
- 9 「札幌学院大学文泉会」名で全国大会に出場する会員の援助
- 10 その他の事業に対する協力・交流・援助

III 組織強化関係

- 1 支部と本部の情報交換による活性化
- 2 支部設置等規定第11条第2項の援助基準については収支状況を勘案し見直したい

令和3年度 収支予算書 (令和3年6月～令和4年5月)

1. 一般会計

単位：円

| 項 目 | 令3年度予算額 (3年6月～4年5月) | 令2年度予算額 (2年6月～3年5月) | 対 比 額 | 対 比 率 |
|----------|------------------------|------------------------|------------|---------|
| 収入の部 | | | | |
| 会費収入 | 12,260,000 | 10,960,000 | 1,300,000 | 93.70% |
| 積立金より | 5,000,000 | 5,000,000 | 0 | 0.00% |
| 受取利息 | 715,000 | 703,000 | 12,000 | 101.71% |
| 雑収入 | 30,000 | 30,000 | 0 | 100.00% |
| 繰越金 | 4,642,819 | 3,504,381 | 1,138,438 | 132.49% |
| 合 計 | 22,647,819 | 20,197,381 | 2,450,438 | 112.13% |
| 支出の部 | | | | |
| 定期総会費 | 1,000,000 | 1,000,000 | 0 | 100.00% |
| 代議員会費 | 0 | 0 | 0 | 100.00% |
| 支部長会議費 | 0 | 0 | 0 | 0 |
| 総会 | 500,000 | 500,000 | 0 | 100.00% |
| 事務局運営費 | | | | |
| 人件費 | 2,500,000 | 2,400,000 | 100,000 | 104.17% |
| 印刷費 | 500,000 | 500,000 | 0 | 100.00% |
| 消耗品費 | 400,000 | 400,000 | 0 | 100.00% |
| 備品費 | 50,000 | 50,000 | 0 | 0.00% |
| 通信費 | 500,000 | 500,000 | 0 | 100.00% |
| 交通費 | 150,000 | 150,000 | 0 | 100.00% |
| 資料費 | 60,000 | 50,000 | 10,000 | 120.00% |
| システム管理費 | 100,000 | 50,000 | 50,000 | 200.00% |
| 雑費 | 300,000 | 300,000 | 0 | 100.00% |
| 小 計 | 4,560,000 | 4,400,000 | 160,000 | 103.64% |
| 計 | 6,060,000 | 5,900,000 | 160,000 | 102.71% |
| の事業 | | | | |
| 会報発行費 | 3,700,000 | 3,700,000 | 0 | 100.00% |
| 会員関係費 | 1,200,000 | 1,600,000 | ▲400,000 | 75.00% |
| 新会員歓迎費 | 100,000 | 100,000 | 0 | 100.00% |
| 学生活動後援費 | 500,000 | 500,000 | 0 | 100.00% |
| 計 | 5,500,000 | 5,900,000 | ▲400,000 | 93.22% |
| 部 | | | | |
| 組織強化 | | | | |
| 支部等振興費 | 3,360,000 | 2,280,000 | 1,080,000 | 147.37% |
| 組織強化費 | 2,000,000 | 2,000,000 | 0 | 100.00% |
| 計 | 5,360,000 | 4,280,000 | 1,080,000 | 125.23% |
| 小 計 | 16,920,000 | 16,080,000 | 840,000 | 105.22% |
| 寄付金 | | 1,000,000 | ▲1,000,000 | 0.00% |
| 予備費（繰越金） | 5,727,819 | 3,117,381 | 2,610,438 | 183.74% |
| 合 計 | 22,647,819 | 20,197,381 | 2,450,438 | 112.13% |

2. 特別会計

(1) 予納会費会計

| 項 目 | 令3年度予算額 (令3年6月～令4年5月) | 令2年度予算額 (令2年6月～令3年5月) | 増 減 額 | 摘 要 |
|----------|--------------------------|--------------------------|-----------|---|
| 収入 | | | | H29年度生: 12,260,000 H30年度生: 14,520,000 H31年度生: 14,820,000 R2年度生: 18,800,000 R3年度生: 15,400,000 R4年度生: 14,000,000 |
| 前年度繰越金 | 75,800,000 | 71,360,000 | 4,440,000 | |
| 新入学生分 | 14,000,000 | 14,000,000 | 0 | |
| 編入学生分 | | | 0 | |
| 合 計 | 89,800,000 | 85,360,000 | 4,440,000 | 前年度繰越金 75,800,000 |
| 支出 | | | | H29年度生: 14,520,000 H30年度生: 14,820,000 H31年度生: 14,820,000 R2年度生: 18,800,000 R3年度生: 15,400,000 R4年度生: 14,000,000 |
| 一般会計に繰入れ | 12,260,000 | 10,960,000 | 1,300,000 | |
| 次年度繰越金 | 77,540,000 | 74,400,000 | 3,140,000 | |
| 合 計 | 89,800,000 | 85,360,000 | 4,440,000 | 次年度繰越金 77,540,000 |

(2) 積立・基金会計

| 項 目 | 令2年度予算額 (2年6月～3年5月) | 令元年度予算額 (元年6月～2年5月) | 増 減 額 | 摘 要 (千円) |
|---------|------------------------|------------------------|-------|---------------|
| 収入 | | | | 積立金 基金 |
| 前年度繰越金 | 82,000,000 | 82,000,000 | 0 | 40,500 41,500 |
| 合 計 | 82,000,000 | 82,000,000 | 0 | 40,500 41,500 |
| 支出 | | | | |
| 一般会計へ繰入 | 5,000,000 | 5,000,000 | 0 | 5,000 |
| 次年度繰越金 | 77,000,000 | 77,000,000 | 0 | 35,500 41,500 |
| 合 計 | 82,000,000 | 82,000,000 | 0 | 40,500 41,500 |

支部 TOPICS 特別編

十勝帯広支部

「コロナに負けるな！」を合言葉に

十勝帯広支部はしっかりとした感染症対策でのオンライン支部総会を開催しました。

十勝帯広支部

設立 昭和53年11月4日

支部会員数 813名

十勝帯広支部長

飛岡 抗 (商11-人人)



十勝帯広支部第40回定期総会

2月6日(土) 帯広市内のホテル日航ノースランド帯広で、オンライン会議で総会を実施しました。

この日は、新型コロナウイルス感染症防止のためビデオ会議システム「Zoom(ズーム)」を使い支部役員のみ8名が参加また、大学側からは河西学長が事故のため不参加、佐藤同窓会会長不参加、文泉会同窓会副会長・滝川支部長小西様、釧路支部副支部長平松様、その他支部会員2名がつないで実施しました。

文泉会本部指示は1年間以上の支部総会等中止宣言でしたが、支部として役員会で十分に協議をして、コロナ禍の大変な中でも、支部総会が第40回と先輩各位が築いてくれた「歴史と伝統」を記録に残すこと、そして今後の後輩のため北海道スタイル宣言に沿ったオンラインでの開催できないか? ホテル側と協議、会食無し、お持ち帰り弁当とし・検温・消毒・ソーシャルディスタンスを取

り開催する運びとなりました。

議事では、昨年度の事業・決算報告を承認頂きました。

今年度の事業計画として、チャリティー 12時間ソフトバンク大会参加やサマーフェスティバル、近隣支部の総会へ参加などのほか、支部設立40周年事業として記念誌の制作をきめ役員・会員へ案内することとなりました。

最後に今後札幌学院を卒業する生徒へ「応援&お祝いメッセージ募集」ビデオメッセージを撮影し学校側に送付しました。

学生諸君十勝帯広支部は、元気ダ! 諸君の羅針盤となり「夢・希望」をあたえ、そして勇気が沸き上がり、目の前の問題を避けず解決ができる人間関係を目指します。

どうか各支部の皆さん「コロナ禍に負けるな!」を合言葉に後輩の模範になりましょう。

そして、最後に同窓会佐藤会長様「文泉会」第94号への執筆機会を与えて頂き、心から感謝申し上げます。

ありがとうございました。



オンライン会議の様子

支部 TOPICS 特別編

江別支部

今できること ～会員とその家族のために～

江別支部は令和2年5月25日緊急事態宣言解除後、時を置かずに令和2年度の議案送付を行い「書面表決」にて承認可決されました。

江別支部

設立 昭和59年7月7日

支部会員数 1,625名

江別支部長

石原 正博 (短2-Ⅱ商)



令和2(2020)年は早々から新型コロナウイルス感染症という未知のウイルスにより世界中で、感染爆発が起きました。ウイルスに効果のあるワクチン、特効薬等がないため、感染拡大による患者の急増に右往左往する状態でした。日常生活においてもマスクの着用、手指消毒徹底、三密を避ける、人と人は一定の距離を保持する等、これまでの日常とは一変してしまいました。社会活動、経済活動にも一定の制約を余儀なくされ、停滞せざるを得ない状況となっています。欧米のワクチンが漸く日本でも承認され、ワクチン接種が徐々に始まりつつあります。今年度中にはなんとか鎮静化し収束することを願うばかりです。

令和2(2020)年度は、5月に北海道でも発せられていた緊急事態宣言が解除されましたが、例年通りの総会開催は中止して、会員に総会議案を送付し書面により各議案について賛否表決を返送いただき、6月15日までに賛成多数で可決することがで

きました。

予定していた事業計画は、ほとんどが中止せざるを得ない状況でしたが、月の第4水曜日に実施している「四水会」は、コロナ感染症の状況を注視しながら6月～10月までは開催する居酒屋でも席の距離確保、対面シールドの設置、窓を開け換気をする等の対応がありましたので参加者も感染防止策に留意しながら、何とか実施できました。しかし11月からは寒く窓を開けての換気が不十分となること等、再度感染者が増加し始めたので中止することになりました。



2019年12月 江別支部忘年会

江別支部創立は昭和59年7月で、今年で37年目になります。現在名簿会員数は1,600名余りであります。

支部で計画する事業には会員及びその家族の参加を基本としています。

総会の案内は、江別在住の文泉会員から若い世代の卒業生を中心に200名程度を抽出して開催案内を送付しています。若い世代の会員に加入していただくための工夫をしていますが、なかなか加入には結びついていないので、もう一工夫が必要と思います。

令和3年度はワクチン接種の状況も見定めながら、感染しない、感染させないためのルールを守りながら、まず定期総会終了後の懇親会は取り止めとして、役員会では開催の方向で検討することができればと考えています。事業計画についてもコロナ感染症の状況を見定めながら感染リスク対策の徹底を図り、実行可能なものは実行していきたいと思っています。支部活動の停滞により、会員及びその家族との距離感も希薄となり、支部そのものの存在意義が失われかねないと危惧し、危機感を抱いているところです。

コロナを乗り越えよう！ みんなで一緒に。

2020年の春以降、新型コロナウイルスの猛威は衰えを見せず、1年以上も経過した現在も私たちの生活に大きな影響を与えています。各支部の総会や交流会、同期会やOBOG会等も大きな制約を受けている中で各支部等の動きや活動再開を祈念したひとことをご紹介します。

(支部設立順)

(支部会員数 令和3年5月31日現在)

室蘭支部



支部長 成田 貴洋(学21-法法)
 設立 昭和54.2.18
 支部会員数 351名
 (内訳) 文専 0名 短大 30名
 商大 43名 学院 278名

コロナ禍での室蘭支部活動方法

コロナ禍で支部総会は勿論、新校舎見学も出来ず、さみしい状況が続いております。

室蘭支部では、デジタルが苦手な方も含めて、ライングループを作り親交に努めており、暫くはオンラインでの対応かと思われまます。

小樽支部

支部長 市川 司(学16-商経)
 設立 昭和55.1.17
 支部会員数 676名
 (内訳) 文専 5名 短大 145名
 商大 116名 学院 410名

街に彩りが戻りますように

私たち小樽支部もコロナ禍の影響で活動を自粛中です。この色の無くなった街並みに明るい彩りが戻りますように。そして、会員の皆様がみんなで集えますように。その時まで頑張りましょう！



札幌市役所支部

支部長 更科 里樹(学22-商商)
 設立 昭和50.3.11
 支部会員数 190名
 (内訳) 文専 0名 短大 87名
 商大 20名 学院 83名

札幌市役所支部の取り組み

札幌市では、市役所支部の会員を含む多くの職員が現所属を離れ、保健所で感染者の把握や診療・検査体制の整備等、新型コロナ感染症対応に取り組んでおり、支部としてもコロナが早く収束することを願うばかりです。



北見支部



支部長 鈴木 渉(学18-商経)
 設立 昭和54.11.5
 支部会員数 321名
 (内訳) 文専 0名 短大 39名
 商大 31名 学院 251名

また会える日を願って

北見支部では毎年11月第2土曜日に支部総会・懇親会を開催しております。昨年は新型コロナウイルスの影響で中止をいたしました。1日でも早くコロナが終息し、皆様とまたお会いできることを願っております。

石狩支部



支部長 佐藤 眞彰(商3-商商)
 設立 昭和55.10.12
 支部会員数 356名
 (内訳) 文専 0名 短大 79名
 商大 50名 学院 227名

密にならない？観光スポット石狩

石狩市は南北70kmに広がる日本海沿線の町です。石狩・厚田・浜益等の漁港からの鮭等の海産物だけでなく、豊富な野菜や果樹類、望来豚を代表とする畜産物が日帰りで回れる観光スポットとともに迎えてくれます。

旭川支部



支部長 田近 裕二(商6-商商)
 設立 昭和55.10.27
 支部会員数 833名
 (内訳) 文専 1名 短大 74名
 商大 114名 学院大 644名

余計に生きる！

南から桜前線とともに、北海道にも春が訪れます。この春、札幌学院大学を巣立った諸君、ご卒業おめでとうございます。今後の社会生活が意義あるものに、そして明るい未来となるよう期待しましょう。ご存知の通り、今コロナ禍の真っ只中です。まず、最前線で戦っている医療従事者及び多くの福祉施設の介護士の方々へ感謝と敬意を表したいと思えます。専門家の話だと今後2～3年は、このコロナウイルスと戦うことになるそうです。昨年からは時計(とき)が止まったままです。緊急事態宣言、自粛等で色々な活動ができない状況となり、思い出もありません。そこで、皆さんこのコロナ禍が終息した際、皆さんの思い出を取り戻そうではありませんか。そして、思い出を取り戻した分「余計に生きる」ことを人生の目標としようではありませんか。

最後に、支部の活動ができるだけ早く開かれ、同窓会仲間と再会できるよう祈念するものです。

宗谷支部



支部長 丸小 寿幸(商10-商商)
 設立 昭和56.11.5
 支部会員数 180名
 (内訳) 文専 0名 短大 24名
 商大 17名 学院 139名

世代を超えた交流の再開を！

宗谷支部は、新年会、総会・懇親会、ボランティア活動などを行っています。現在はコロナ禍により活動を休止中ですが、いずれ世代を超えた支部活動を再開し、さらに新キャンパスを含めた母校訪問も夢見ています。

砂川支部



支部長 桃山 光雄(短8-1商)
 設立 昭和56.12.5
 支部会員数 102名
 (内訳) 文専 0名 短大 13名
 商大 19名 学院 70名

支部の現況と活動再開を願って

例年通り活動もできなく、特に昨年の2月以降、コロナ感染拡大に伴って会員間の人的交流や情報交換も全くありません。それぞれ自粛生活で、会社や自宅で静かに過ごしていると思われます。早くコロナ禍の収束と文泉会の活動再開を期待します。

滝川支部



支部長 小西 泰人(学18-法法)
 設立 昭和57.10.2
 支部会員数 187名
 (内訳) 文専 0名 短大 31名
 商大 14名 学院 142名

コロナ禍を乗り越えよう

当滝川支部は、日本一の菜の花畑を有する滝川市で活動しており、例年は支部内だけでなく空知地方の支部とも交流を深めています。他支部同様、コロナ禍で活動が難しい状況ですが、この危機を乗り越えましょう。

中標津支部



支部長 高橋 武靖(商9-商商)
 設立 昭和58.7.2
 支部会員数 170名
 (内訳) 文専 0名 短大 21名
 商大 21名 学院 128名

いつも和気愛会

我が中標津支部は、幅広い世代を超えた会員が交流できる支部です。昨年はコロナ禍で活動ができなく残念な1年でしたが、役員は情報交換をそつなく行い、いつでも活動ができるよう準備万端でコロナ明けを待っています。

埼玉支部



支部長 平田 重人(短12-1商)
 設立 昭和59.10.20
 支部会員数 318名
 (内訳) 文専 2名 短大 78名
 商大 52名 学院 186名

コロナを乗り越えよう～みんなで！

コロナ収束し早く関東三支部(東京、神奈川、埼玉)合同活動再開したい！
 ～毎年、総会を皮切りに諸活動～
 お花見会 場所取りや買い出し担当早朝より頑張り！
 1,000本桜の下で「花より団子」迷子の先輩？
 ボウリング大会・カラオケ食事会など
 優勝はヤング世代に交代？でもベテラン会員奮闘
 秋の散策 「東京宝塚劇場」「劇団四季」「日光東照宮」「国会議事堂見学」他 女性会員の一番人気行事・年々参加者増

岩見沢支部



支部長 榊原 清久(短13-II商)
 設立 昭和60.8.8
 支部会員数 674名
 (内訳) 文専 1名 短大 75名
 商大 82名 学院 516名

一日も早くコロナ禍に勝ち、お会いしましょう

我が支部も例年、種々の会合を開催し親睦を図ってきましたが、コロナ禍のため昨年からはすべて開催できず会員の方々にお会いする機会がなく、残念に感ずる日々です。一日も早く平常に戻ることを願う毎日です。

札幌支部



支部長 坂上 一樹(商2-商商)
 設立 昭和61.8.23
 支部会員数 11292名
 (内訳) 文専 30 短大 1760名
 商大 1353名 学院 8149名

コロナ禍を乗り切ろう！

今般の新型コロナウイルスの影響で社会全体が不安に包まれる中、元年度の文泉会総会以来、札幌支部においても活動休止をせざるを得ない状況です。医療従事者に感謝するとともに私たちも感染予防を徹底しましょう。

上川北支部



支部長 馬場 義人(商17-人人)
 設立 昭和61.11.22
 支部会員数 155名
 (内訳) 文専 0名 短大 14名
 商大 20名 学院 121名

明日はきっといい日になる！！

感染症対策で心身ともにお疲れのことと存じます。上川北支部では山菜をはじめアスパラガスなど免疫アップの作物がたくさん収穫されます。落ち着いて皆さんでお会いできる日が早く来ることを待ちわびながら自己免疫アップに頑張りましょう！

伊達支部



支部長 楠本 英治(商9-商商)
 設立 昭和62.9.26
 支部会員数 150名
 (内訳) 文専 0名 短大 14名
 商大 19名 学院 117名

コロナ禍の支部活動とは

伊達支部も文泉会の皆様と同様、予定の支部総会が中止となり、総会後の懇親会、二次会ができず、会員同士の交流もできなくなりました。
 オンライン支部会、オンライン支部飲み会も考えなくてはいけないかもしれません。

紋別支部



支部長 手塚 義一(短16-I商)
 設立 平成4.2.22
 支部会員数 160名
 (内訳) 文専 0名 短大 8名
 商大 27名 学院 125名

コロナ禍の先には

紋別支部は来年30周年を迎えます。毎年2月に総会を開催していますが、今年はコロナの影響で書面総会となってしまいました。来年は必ずコロナ禍を乗り越え節目を迎えたいと思います。皆さん一緒に頑張りましょう。

八戸支部



支部長 寺嶋 正春(商2-商商)
 設立 平成4.10.17
 支部会員数 391名
 (内訳) 文専 0名 短大 5名
 商大 27名 学院 359名

渡る世間は新型コロナばかり

八戸支部は、1992年に創立。会員数は391名を擁し、今年で29年になる。活動は年1回の支部総会を毎年開催しているが昨年はコロナ禍で見送る。
 さて、世間を翻弄している新型コロナ感染は、まるでSF静画を彷彿とさせるような様相を呈している。感染終息の兆しが見えない中で東京五輪開幕まで100日となった。夏季の2020東京オリ・パラは果たして開催できるのだろうか。会員皆様の安寧な生活が訪れることを念じます。
 (4月14日記)

神奈川支部



支部長 吉岡 充稔(商11-人英)
 設 立 平成 6.7.16
 支部会員数 303名
 (内訳) 文専 2名 短大 44名
 商大 47名 学院 210名

コロナ禍での過ごし方

東京支部と埼玉支部とで合同のお花見会、ボウリング大会、カラオケ会、観劇会等コロナ禍に於いて全て中止となりました。私は良い機会と捉えクラシックギターの練習に励んでいます。支部の芸達者な方々との再会を願っています。

夕張支部



支部長 小網 敏男(短18-1商)
 設 立 平成 7.1.13
 支部会員数 47名
 (内訳) 文専 0名 短大 7名
 商大 6名 学院 34名

明日への希望を託して、力強く生きよう！

コロナ禍の新環境の下でどう生き抜くか、日常の健康状態を見直す絶好のチャンス。

苦難の道乗り越えた暁には、必ず希望に満ちた明るい未来が開けてくる。周りには笑顔と感謝の心を忘れず、前向きに生きましょう。

富良野支部



支部長 菊池 哲雄(短24-1商)
 設 立 平成10.9.2
 支部会員数 71名
 (内訳) 文専 0名 短大 9名
 商大 9名 学院 53名

新型コロナウイルスを撲滅しよう

富良野地方は観光産業の比率が高く、新型コロナウイルス感染予防が必須になっています。早く元気な同窓生の活躍を拝見したいものです。新型コロナウイルスの撲滅対策を富良野地方はもとより全世界で取り組もう。

コロナウイルスの感染予防から、これまで活動を休止しています。きれいな富良野、おいしい食事、元気な人たち、富良野支部は活躍しています。

深川支部



支部長 安立 裕幸(商2-商商)
 設 立 平成15.3.30
 支部会員数 122名
 (内訳) 文専 1名 短大 13名
 商大 14名 学院 94名

1日も早い活動再開を願って

令和2年度の活動は一切しておりません。このコロナの状況が終息致しましたらまず、第一に会員同士の親睦を深める行事を行い、新札幌新キャンパスの訪問や新しい会員の募集等、活発な支部活動をしていきたいと思ひます。

関西支部



支部長 樋口 隆博(短16-1商)
 設 立 平成26.6.1
 支部会員数 240名
 (内訳) 文専 0名 短大 25名
 商大 18名 学院 197名

コロナ禍で大変ですが、乗り切りましょう！

これまで関西支部は総会等の開催を通じて活動してきました。しかし昨年からのコロナ禍でその後は行っておりません。他の方法にて会員の皆様と連絡をして今後の支部発展を行います。支部への御指導を宜しくお願い申し上げます。

住所等変更連絡のお願い

お名前・ご住所・勤務先等に変更が生じた場合は、お手数でも同封の「住所・勤務先等連絡票」(はがき)又は下記の文泉会事務局までお知らせください。

札幌学院大学文泉会事務局

Tel :011(386)8111(代)

Fax:011(387)0977

E-mail:dousou@ims.sgu.ac.jp

URL <https://www.sgu.ac.jp/bunsen1/>

個人情報は同窓会活動以外には使用いたしません。

「都市ボランティア」心待ち

東京五輪の開幕まで、23日であと半年。札幌市は五輪の延期決定後、観光案内などを担う「都市ボランティア」に継続するか、調査したところ、約9割が参加の意思を示し、来月には約1年2か月ぶりに研修会が開かれる。長くスポーツ大会のボランティアとして活躍してきた池脇利昭さん(86)(同市南区)は写真もその一人で、集大成として本番を見据えている。(中尾敏宏)

東京五輪まで半年

登録者の参加継続9割

感染対策など来月研修

札幌市ではサッカー、マラソン、競歩が開催される。東京五輪では、会場運営をサポートする「大会ボランティア」と、各自自治体が募集し、駅などで観客を案内する「都市ボランティア」が活動する。このほか、市では今後、マラソン・競歩のコース沿道で観客の案内や誘導を行う、独自のボランティアを募集する予定でいる。

札幌市ではサッカー、マラソン、競歩が開催される。東京五輪では、会場運営をサポートする「大会ボランティア」と、各自自治体が募集し、駅などで観客を案内する「都市ボランティア」が活動する。このほか、市では今後、マラソン・競歩のコース沿道で観客の案内や誘導を行う、独自のボランティアを募集する予定でいる。

札幌市では約45%が60歳以上。来月予定の研修会では、外国人客へのおもてなしの仕方のほか、客に近づきすぎないなど感染対策についても説明する。

ただ、感染対策について東京五輪・パラリンピック大会組織委員会はまた具体的な対策を示しておらず、必要な対策は市も把握できていない。市の佐藤美賀・国際大会担当部長は「読めない点が多いが、ボランティア

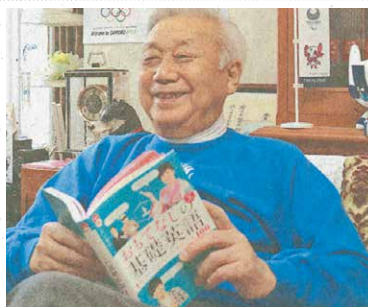

池脇さんは札幌市出身。「世界」と出会ったのは、小学6年頃に触れ合った近所にいた進駐軍の米兵だった。英語を教わり、米国の景色の写真を見せてもらったことで、外国への憧れが強くなり、語学の勉強にも励むようになった。

「最後の大舞台」外国語磨く

札幌・池脇さん 世界と交流へ準備

1972年には札幌冬季五輪の開会式を観客として見守り、地元と世界が一体化したことを感じた。堂々と行進する選手たちに沸き上がる会場。スポーツで、世界がつながった瞬間だった。

91年の冬季ユニバーシアード札幌大会は通訳ボランティアとして参加した。

大会中、薄着で訪れていたアフリカ・ザイル(現・コンゴ民主共和国)の女子学生と出会った。自宅に招いて家族でもてなし、厚手の上着を贈った。感謝する様子を見て、普段はできない国際交流を体験できるスポーツボランティアの魅力を知った。その後も札幌で開催された数々の国際大会に参加した。

札幌で再び五輪競技が行われることになる、「最後の大舞台になる」と迷わずボランティアと語る。

高齢のため、新型コロナへの不安はある。外国人の入国も不透明で、交流もどこまで実現するか分からない。ただ、池脇さんは「不安もあるが、一生に一度のチャンス。自分にできることはすべてやって本番に備えたい」と語る。

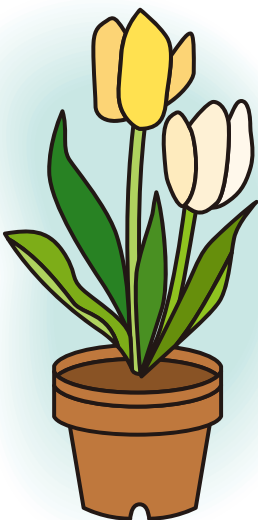

が感染しないように万全の対策をしないとけない。できることを着実にやっていく」と話している。